



รศ.ดร.ชัยยุทธ ปัญญสวัสดิ์สุทธิ์



เงินเราหายไปไหน??



ความจริงของรายจ่ายการศึกษาไทย

ประเด็นนำเสนอ



• ประเทศไทยลงทุนด้านการศึกษาเพียงพอหรือยัง?

• รัฐจัดสรรเงินเพื่อการศึกษามาก แต่ยังไม่สามารถแก้ปัญหาความเหลื่อมล้ำ เพราะเหตุใด

• เราต้องลงทุนอย่างไร เพื่อให้เกิดความคุ้มค่า?



ประเทศไทยลงทุนด้านการศึกษาเพียงพอหรือยัง?

ไทยใช้จ่ายรวมด้านการศึกษากว่าแปดแสนล้านบาท สูงกว่างบประมาณที่ให้ราวห้าแสนล้านบาท ใช้จ่ายรวมคิดเป็นร้อยละ 6.4 ของจีดีพี มากกว่าค่าเฉลี่ยของกลุ่ม OECD

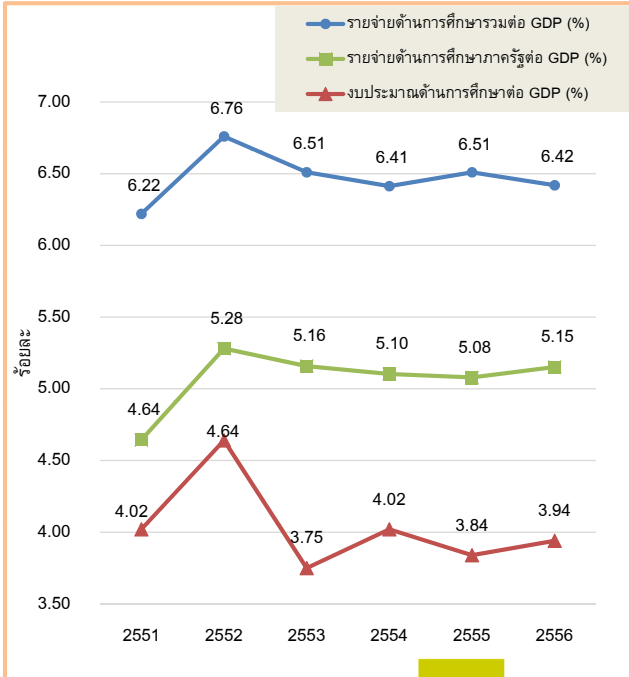
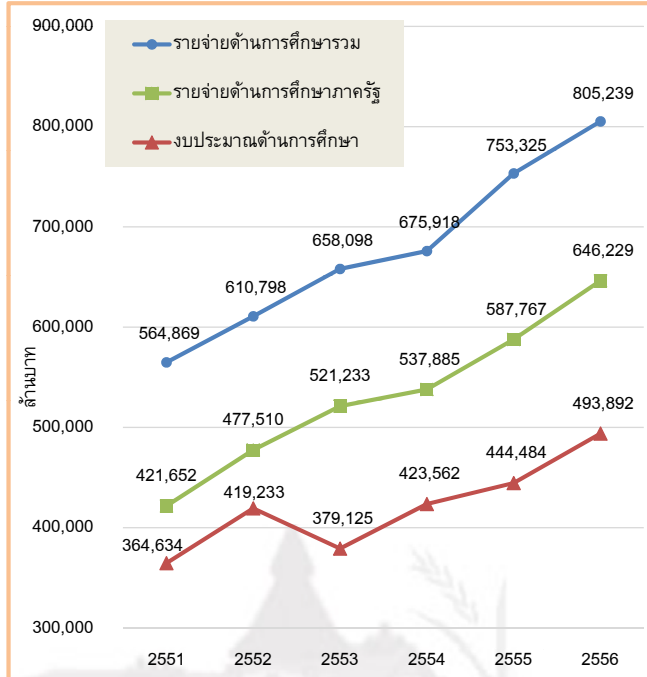

หมายเหตุ: งบประมาณด้านการศึกษาและงบประมาณด้านการศึกษาต่อ GDP จากสำนักงบประมาณ

ภาครัฐไทยอุดหนุนด้านการศึกษา สูงกว่าค่าเฉลี่ยโลก และกลุ่ม OECD โดยใช้เกือบ 1 ใน 4 ของงบประมาณแผ่นดิน (รวมส่วนกลางและท้องถิ่น)



รายจ่ายด้านการศึกษาของภาครัฐ ต่อผลิตภัณฑ์มวลรวมภายในประเทศ (% GDP) ปี 2554

งบประมาณด้านการศึกษาต่องบประมาณแผ่นดิน ปี 2554

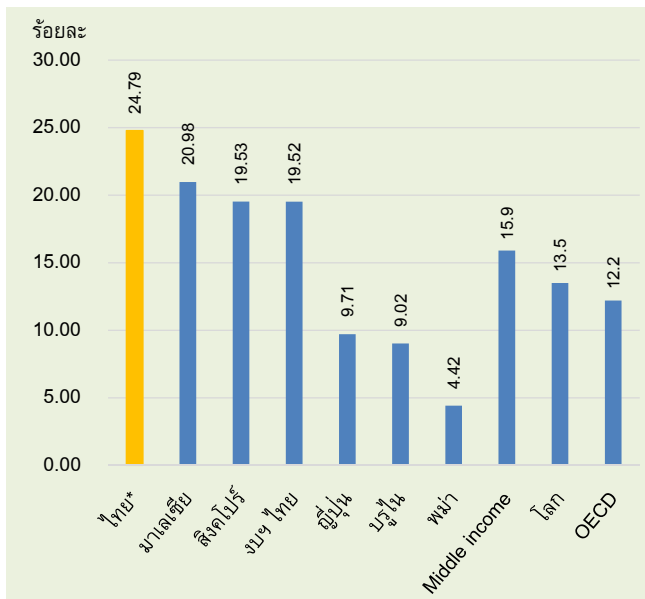
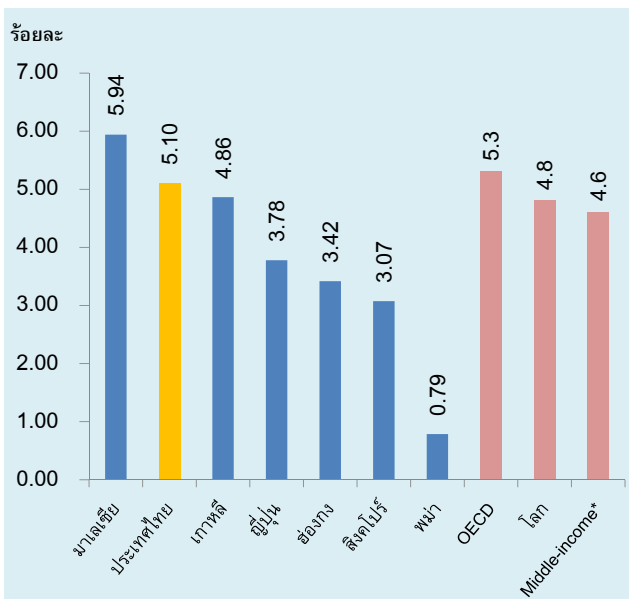

ที่มา: 1. UIS data center, 2015 2. ข้อมูลประเทศไทยจาก NEA3

ภาครัฐอุดหนุนการใช้จ่ายเพิ่มเติมเนื่อง ราวร้อยละ 80 อีกร้อยละ 20 ร่วมจ่ายโดยภาคประชาชน ส่วนใหญ่จากผู้ปกครอง

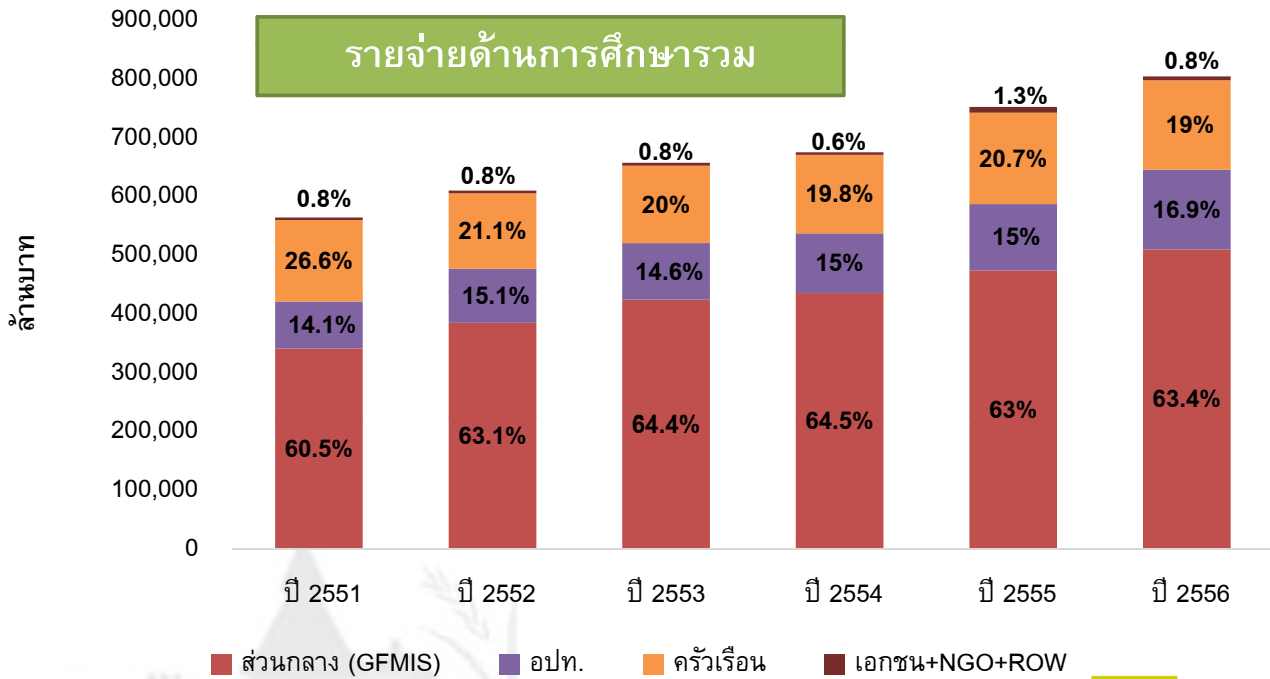

เงินรัฐ 6 แสนล้านบาท ใช้จัดการศึกษาขั้นพื้นฐาน 72% อุดมศึกษา 17% เทียบกับ ประเทศอื่นๆ ไทยใช้จ่ายสูงในระดับปฐมวัย ต่ำเกินไปในระดับอาชีวะ และมัธยม

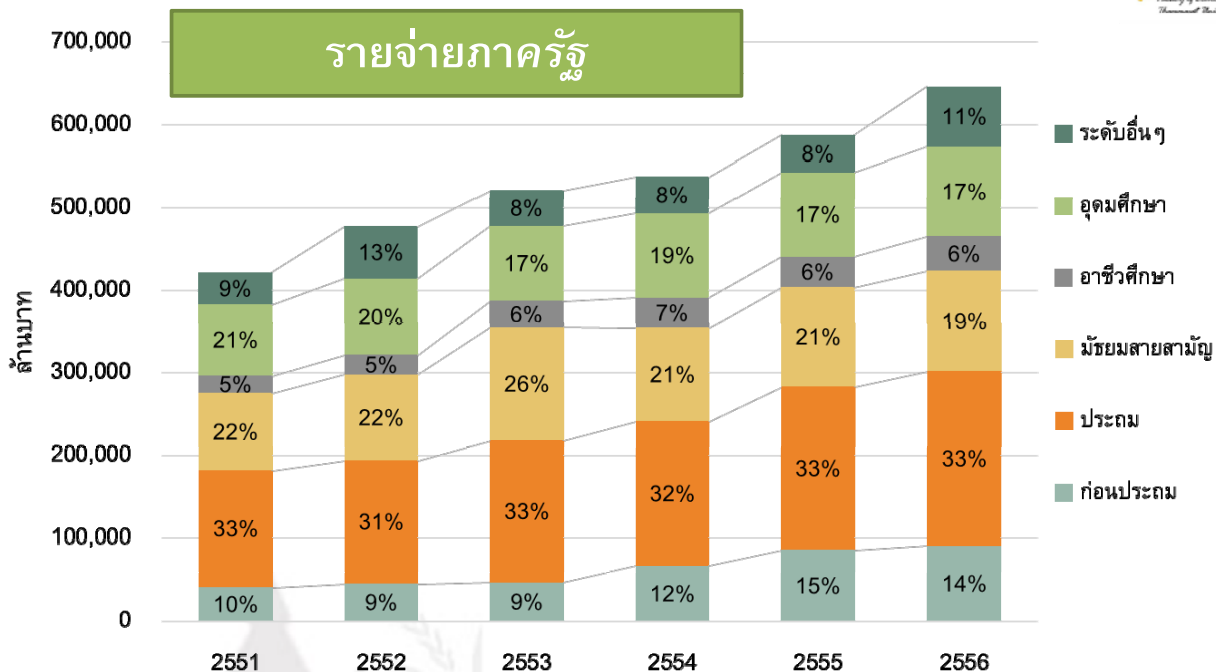

หมายเหตุ: ระดับอื่นๆ ได้แก่ การศึกษาอื่น การบริการสนับสนุนการศึกษา การศึกษาไม่กำหนดระดับและอุดมศึกษาไม่มีปริญญา

ครัวเรือนร่วมจ่าย แส่นห้าหมื่นล้าน เฉลี่ยปีละเกือบหมื่นบาทต่อคน

ครัวเรือนจนแบกรับภาระสูงกว่าครัวเรือนรวย



ครัวเรือนยังมีภาระในการสนับสนุนค่าใช้จ่าย เป็น ค่าธรรมเนียม/ค่าเล่าเรียน (57%) ค่าเดินทางไปเรียน (22%) ค่าหนังสืออุปกรณ์ (11%) ค่าเครื่องแบบ (10%)

ครัวเรือนยากจนรับภาระสูงกว่าครัวเรือน รวย คิดเป็นร้อยละ 7 ของรายได้ ขณะที่ ครัวเรือนรวยรับภาระเพียง ร้อยละ 3

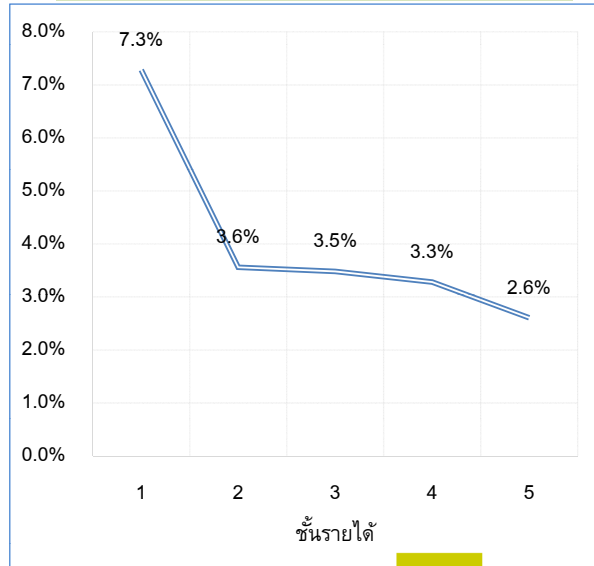
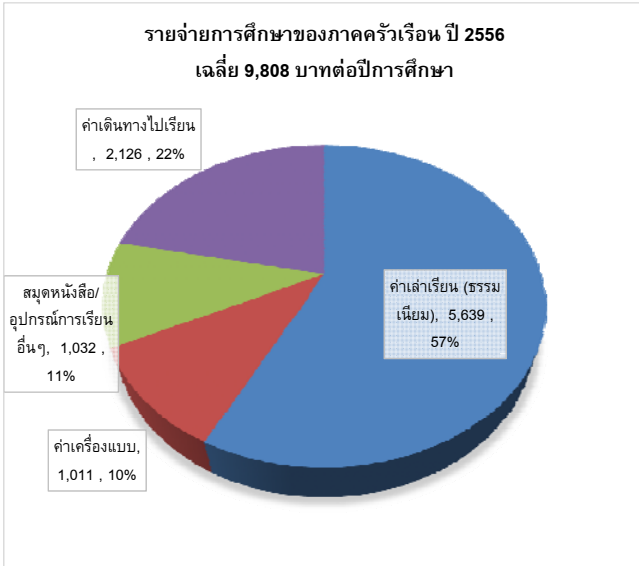

ที่มา: ข้อมูลการสำรวจภาวะเศรษฐกิจและสังคมครัวเรือน 2556 (ข้อมูลรายบุคคล) หมายเหตุ: รายจ่ายด้านการศึกษาจำแนกตามชั้นรายได้ (quintile) ตามนิยามของ NEA

การระดมทรัพยากรจากภาคประชาชน ยังไม่ประสบความสำเร็จเท่าที่ควร องค์กรไม่แสวงหากำไร (NGOs) ใช้จ่ายด้านการศึกษาเป็นสัดส่วนน้อย



นิติบุคคล บริจาคเพื่อการศึกษา เพียง 1,075 ล้านบาท

NGOs ช่วยเหลือด้านการศึกษา 5,047 ล้านบาท คิดเป็นร้อยละ 6.5 ของรายจ่ายทำกิจกรรม

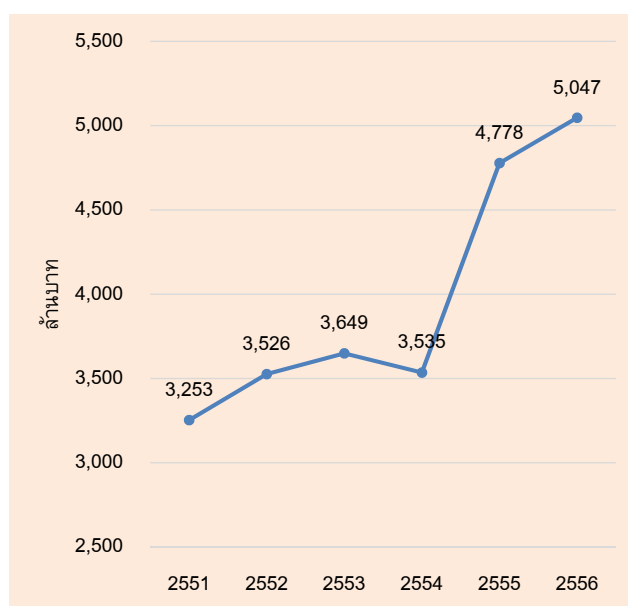
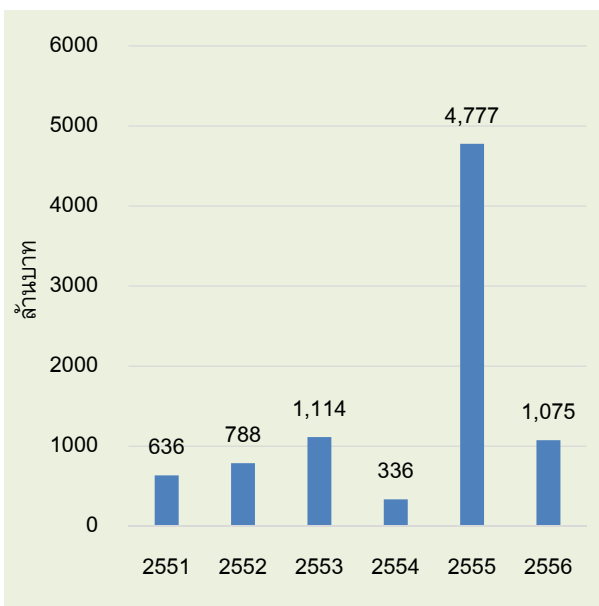

ที่มา: สำนักวิชาการแผนภาษี กรมสรรพากร

หมายเหตุ: เงินได้นิติบุคคล รายการที่ 8 รายจ่ายในการขายและบริหาร ข้อ 15 รายจ่ายเพื่อสนับสนุนการศึกษา

ที่มา: ผลประมาณการและผลการสำรวจองค์กรไม่แสวงหากำไร สำนักงานสถิติแห่งชาติ

ภาครัฐมีบทบาทหลักเป็นผู้จัดการศึกษาหลัก ภาคเอกชนร่วมจัดมากขึ้นเพียงเล็กน้อย



- รัฐสนับสนุนการจัดการศึกษาของเอกชน ประมาณ 53,000 ล้านบาท หรือร้อยละ 8 ของรายจ่ายภาครัฐ จ่ายเป็นเงินอุดหนุนรายหัว ทุนการศึกษา นม อาหารกลางวัน ก่อสร้างอาคารเรียน
- สัดส่วนนักเรียนรัฐ ต่อ เอกชน ระดับชั้นพื้นฐาน เท่ากับ 80 : 20 ในปี 2555
- เอกชนช่วยจัดการศึกษา จากมากไปน้อย
 - ระดับอาชีวศึกษา (65 : 35)
 - ก่อนประถมศึกษา (77 : 23)
 - ประถมศึกษา (79 : 21)
 - อุดมศึกษา (84 : 16)

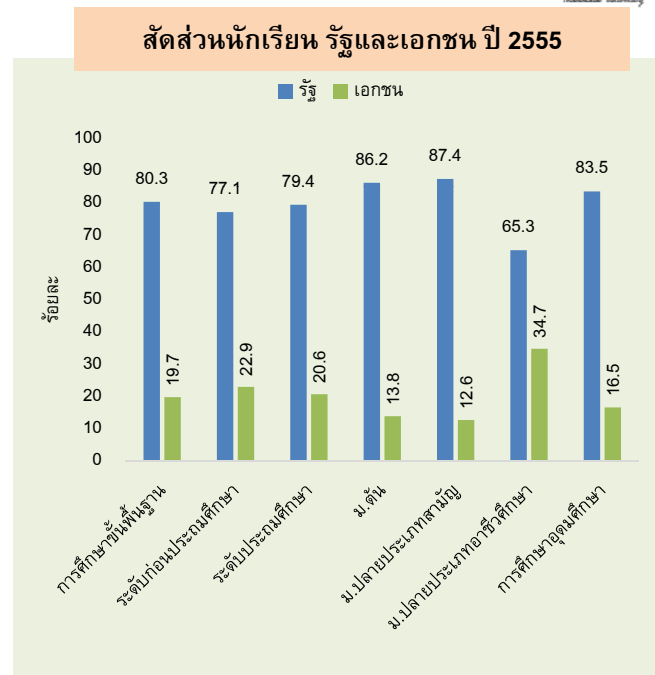

ที่มา: รายงานสถิติการศึกษาของประเทศไทย 2555 - 2556 (ตารางที่ 7) สำนักงานเลขาธิการสภาการศึกษา

ความพอเพียงของทรัพยากร



- พอเพียง สม่กับฐานะของประเทศ
- แต่ยังไม่เหมาะสม
- ผลลัพธ์ ยังไม่เป็นที่น่าพอใจ อันดับความสามารถในการแข่งขันด้านการศึกษาลดลง
 - WEF : World Economic Form พบว่า ปี 2556 อัตราการเข้าเรียนของเด็กไทยอยู่ในอันดับ 101 ของโลก และเป็นอันดับ 9 ของอาเซียน ในส่วนของคุณภาพ ระบบการศึกษาของไทย อยู่ในอันดับ 78 ของโลก และอันดับ 8 ของอาเซียน รวมทั้งคุณภาพประถมศึกษาอยู่ในอันดับ 86 ของโลก อันดับ 7 ของอาเซียน
- ยังมีความเหลื่อมล้ำด้านต่างๆ เด็กจากครอบครัวยากจนออกกลางคัน ลูกคนรวย เรียนต่อในระดับสูงได้มากกว่า คุณภาพการจัดการศึกษาที่แตกต่างกันอย่างมากระหว่างเมืองและชนบท ผลิตภัณฑ์และบัณฑิตไม่ตรงกับความต้องการ
- ยังต้องช่วยเหลือเด็กต่างด้าวรอขึ้นทะเบียนอีกเกือบเจ็ดหมื่นคน ในปี 2557 และมีแนวโน้มเพิ่มขึ้น หากรวมที่ขึ้นทะเบียนถูกต้องด้วย มียอดเกือบ 2 แสนคน



รัฐจัดสรรเงินเพื่อการศึกษามาก.... แต่ ยังไม่สามารถแก้ปัญหาความเหลื่อมล้ำ เพราะเหตุใด?



นักเรียนระดับพื้นฐาน ลดลงปีละกว่าแสนห้าหมื่นคน สาเหตุจากเด็กแรกเข้า
เรียนลดลง การออกกลางคัน และการเลือกทำงานหลังจบภาคบังคับ
เด็กร้อยละ เรียนจบภาคบังคับแปดสิบคน

จำนวนนักเรียน นักศึกษา

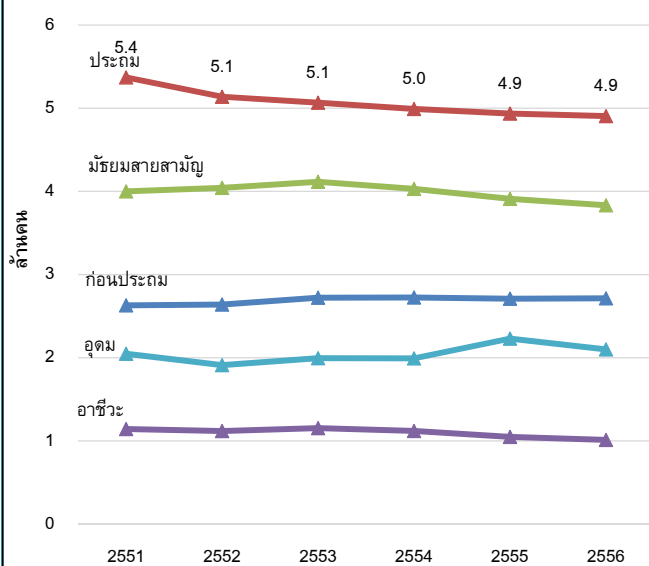

อัตราการคงอยู่ เด็กรุ่นปี 2544

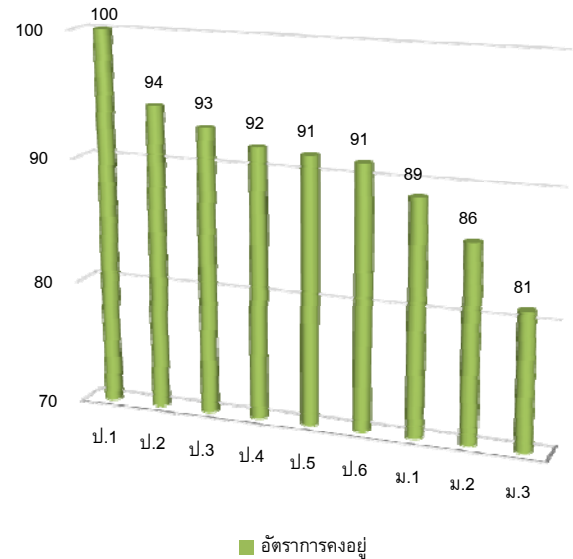

งบประมาณเพื่อช่วยเหลือเด็กยากจน ลดปัญหาการออกกลางคัน ยังมีสัดส่วนต่ำ
เงินอุดหนุนเด็กยากจนและพักนอนในระบบโรงเรียน 3,526 ล้านบาท
คิดเป็นร้อยละ 8 ของเงินอุดหนุนทั้งหมดของปี 2557 สามารถจัดสรรให้เด็กยากจน 1.6 ล้านคน

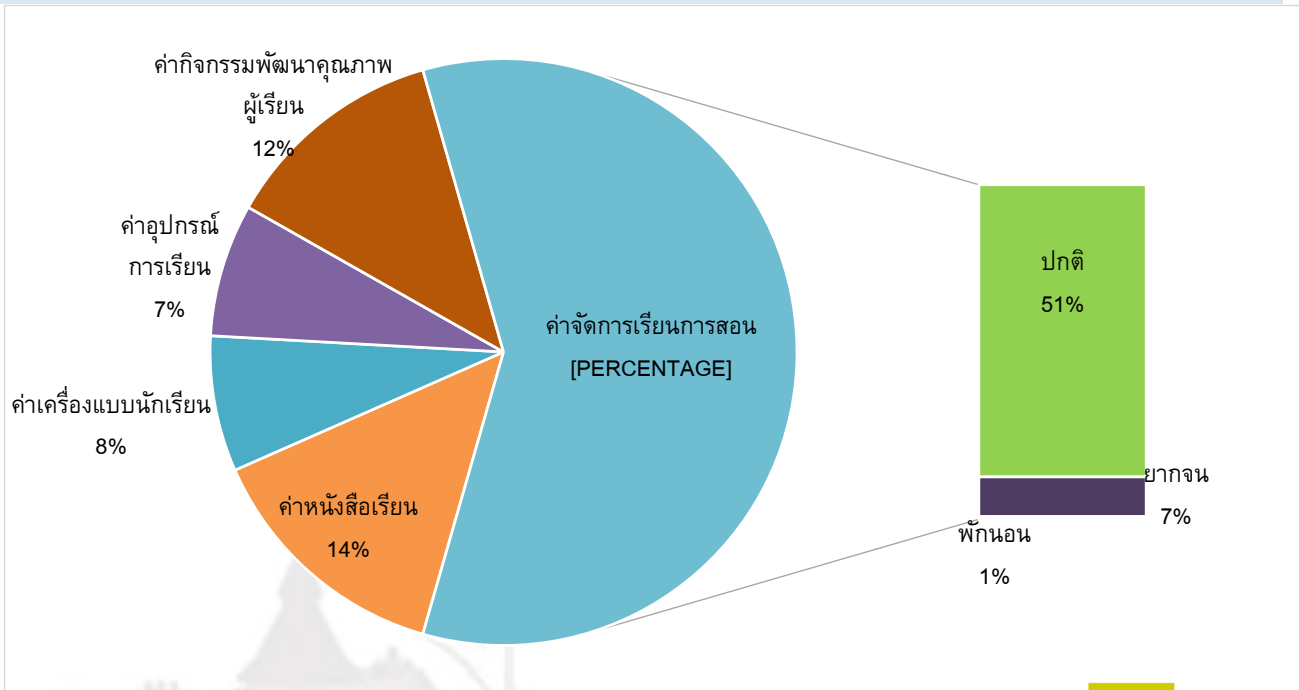

15

โรงเรียนขนาดใหญ่ในเมืองมีคุณภาพเฉลี่ยสูงกว่า
สะท้อนทรัพยากรที่โรงเรียนได้รับจากรัฐและแหล่งอื่นๆ ยังมีความแตกต่างกันมาก
การอุดหนุนของภาครัฐยังไม่สามารถลดความเหลื่อมล้ำด้านคุณภาพ

คะแนน ONET เฉลี่ยของโรงเรียนรัฐ

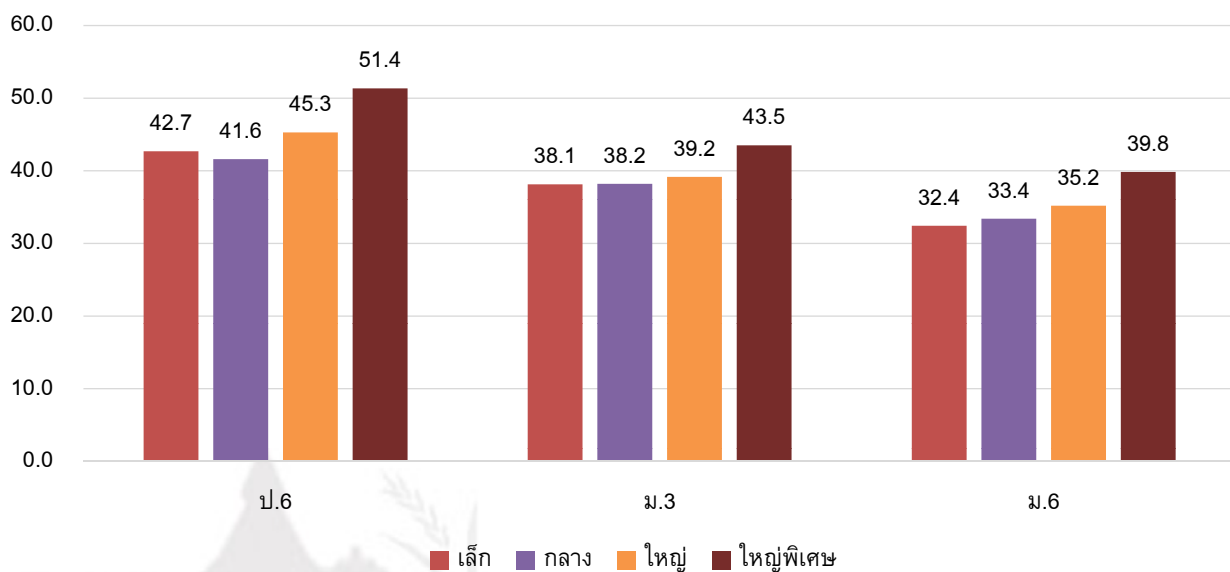

16

ครูในโรงเรียนขนาดเล็กไม่ครบชั้น ครึ่งหนึ่งของโรงเรียนทั้งหมด

ครูโรงเรียนขนาดกลาง ครบชั้น แต่ขาดความรู้ในสาระหลัก



โรงเรียนประถมขนาดเล็ก ครู 1 คน
ดูแลมากกว่า 1 ห้องเรียน แต่มีครูเกินเกณฑ์

ปี 2553	ประถม ขนาดเล็ก	
	น้อยกว่า 60 คน	61-120 คน
จำนวนห้องเรียน	68,321	43,740
จำนวนครู	41,723	38,394
สัดส่วนห้องเรียนต่อครู	1.64	1.14

โรงเรียนมัธยม มีครูตรงตามเกณฑ์
แต่ขนาดห้องเรียนเล็กกว่าขนาดที่เหมาะสม

ปี 2553	มัธยม ขนาดเล็ก	
	น้อยกว่า 300 คน	301-499 คน
จำนวนห้องเรียน	4,207	5,461
จำนวนครู	6,865	8,368
สัดส่วนห้องเรียนต่อครู	0.61	0.65
จำนวนนักเรียนต่อห้อง (คน)	17	30

คุณภาพและความเหลื่อมล้ำของการจัดการศึกษา



- ความเหลื่อมล้ำด้านโอกาสและด้านคุณภาพ สะท้อนปัญหาในการบริหารและการใช้ทรัพยากรของรัฐ ยังไม่เกิดประสิทธิผลเท่าที่ควร แม้ว่าจะได้ลงทุนไปเป็นจำนวนมาก
- ทรัพยากรเป็นเพียงปัจจัยหนึ่งในการแก้ปัญหา นอกเหนือไปจากปัจจัยอื่นๆ ที่มีความสำคัญเช่นกัน อาทิ ความเอาใจใส่ของครู ผู้ปกครอง ผู้บริหารสถานศึกษา สภาพแวดล้อมการทำงาน (ความมีอิสระในการตัดสินใจ การใช้จ่าย ระบบแรงจูงใจ ระบบการกำกับดูแล)



เราต้องลงทุนอย่างไร เพื่อให้เกิดความคุ้มค่า?



ที่ผ่านมา ไทยลงทุนด้านการศึกษาในกิจกรรมประเภทใด?

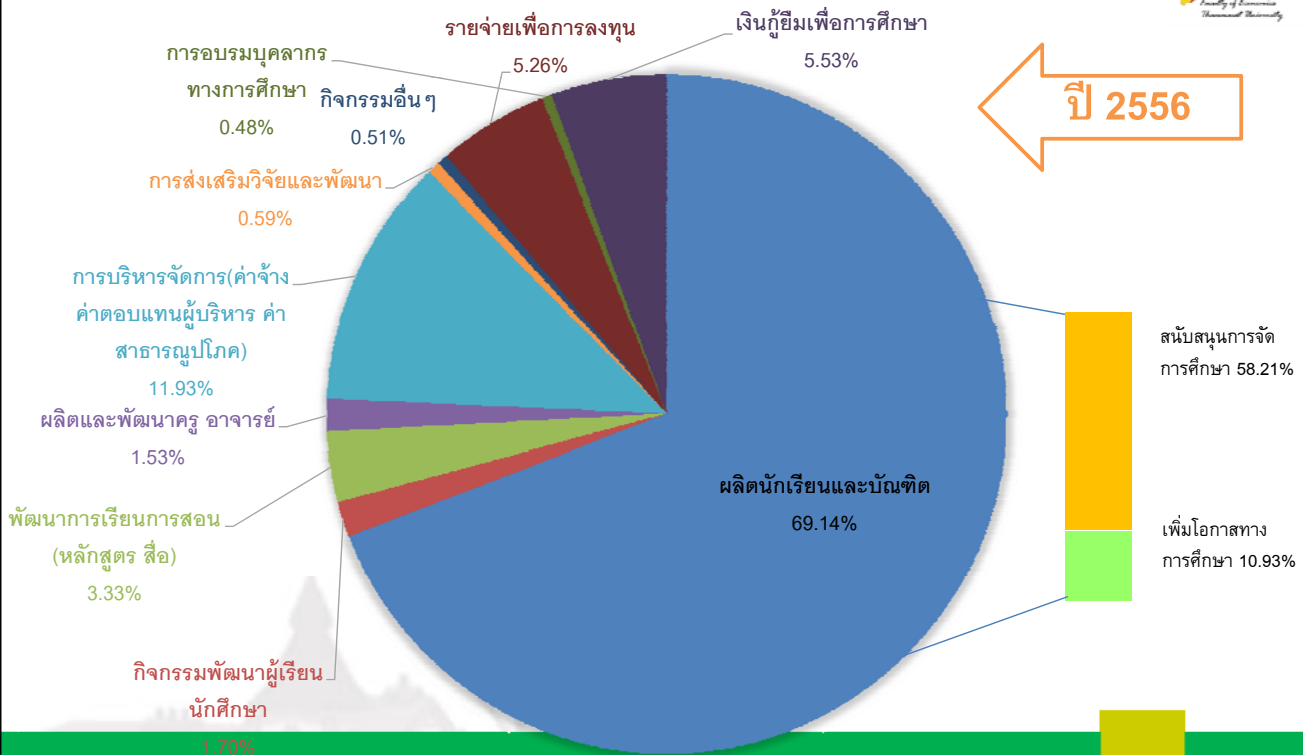

รายจ่ายสำหรับเงินเดือน พัฒนาครูและการบริหารจัดการ คิดเป็น 86% ลงทุน 4 %
 เหลือที่เป็นตกถึงผู้เรียน 10 % สอดคล้องกับข้อมูลสำรวจรายโรงเรียน
 (พัฒนาการเรียนการสอนผู้เรียน 6% และเครื่องแบบ เสื้อผ้า อุปกรณ์การเรียน 4%)

ปี 2556

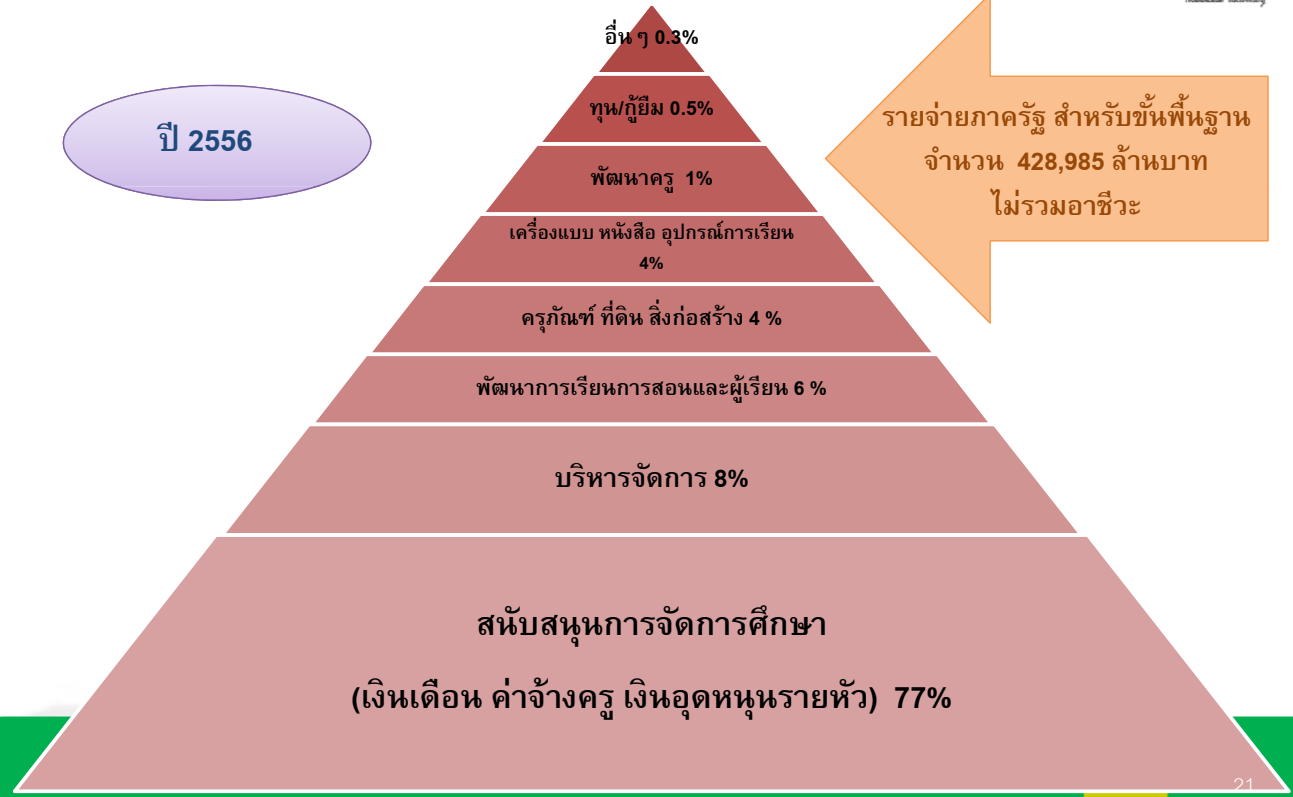

ต้นทุนเฉลี่ยต่อหน่วยของโรงเรียนรัฐสูงเพราะ ต้องบริหาร โรงเรียนขนาดเล็กจำนวนมาก ไม่เกิดการประหยัดต่อขนาด



ต้นทุนต่อหน่วยของโรงเรียนขนาดเล็ก สูงกว่าขนาดกลาง และขนาดใหญ่ ขณะที่คุณภาพใกล้เคียงกันกับขนาดกลาง

หากสามารถเพิ่มขนาดโรงเรียนได้ สามารถประหยัดงบประมาณรัฐได้ หากมีการบูรณาการทรัพยากรร่วมกัน

ขนาดโรงเรียน	ต้นทุนต่อหัวต่อปี	
	ประถม	มัธยม
ขนาดเล็ก	57,757	39,083
ขนาดกลาง	39,989	35,515
ขนาดใหญ่	26,593	36,279
ขนาดใหญ่พิเศษ	-	33,669

ขนาดโรงเรียน	ต้นทุนต่อหัวต่อปี เทียบกับขนาดเล็ก	
	ประถม	มัธยม
ขนาดเล็ก	100	100
ขนาดกลาง	69	91
ขนาดใหญ่	46	93
ขนาดใหญ่พิเศษ	-	86

ต้นทุนต่อหน่วยสูงขึ้น เพราะจำนวนนักเรียนน้อยลง แต่ค่าใช้จ่ายครู และเงินอุดหนุนรายหัวเพิ่มขึ้น



โรงเรียนประถมรัฐ ใช้ครู 1 คน
ดูแลนักเรียน 15 คน

โรงเรียนมัธยมรัฐ ใช้ครู 1 คน
ดูแลนักเรียน 23 คน

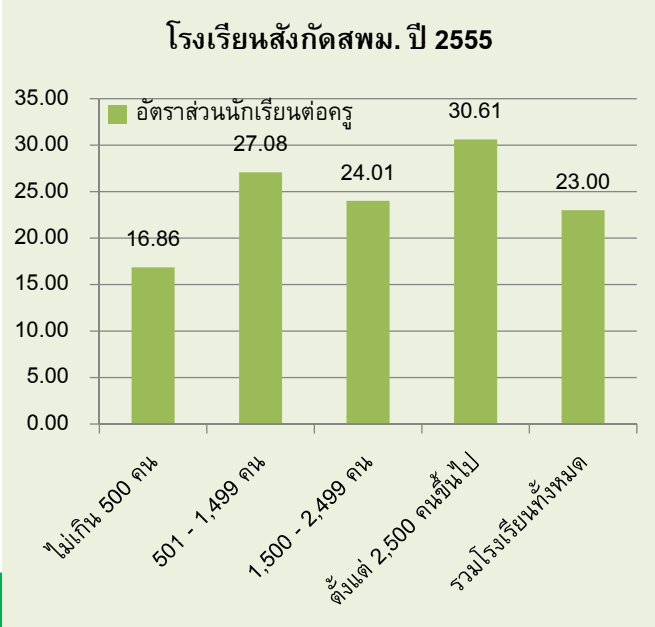
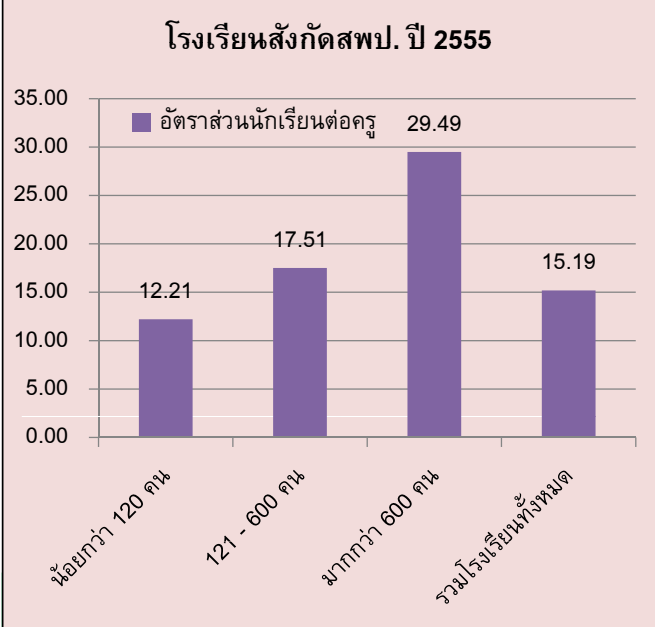

ความคุ้มค่าของการลงทุนเพื่อการศึกษา



- ต้นทุนดำเนินการต่อหัว ของโรงเรียนรัฐ ที่อยู่ระดับสูง ต้องชอบด้วยเหตุผล และรัฐต้องอุดหนุนให้เพียงพอ สะท้อนต้นทุนที่แตกต่างตามพื้นที่ภูมิศาสตร์ และความจำเป็นของนักเรียน
- โรงเรียนรัฐ ขนาดเล็กในเมือง หากไม่จำเป็น ควรพิจารณายุบควบ รวม
- พิจารณาการสนับสนุนโรงเรียนดีระดับตำบล ให้มีคุณภาพ กลายเป็นทางเลือกของผู้ปกครอง

ข้อเสนอแนะด้านทรัพยากรเพื่อการศึกษา



- ปรับสัดส่วนการลงทุนระดับมัธยม โดยเฉพาะอาชีวะ
- เน้นการใช้ทรัพยากรเพื่อลดความเหลื่อมล้ำทางการศึกษา แทนการจัดสรรแบบให้ทั่วถึงแบบเดิม คำนึงถึงความแตกต่างตามพื้นที่ ภูมิศาสตร์ และความจำเป็นของผู้เรียน
- ปรับแนวทางการระดมทรัพยากรจากภาคประชาชน โดยแรงจูงใจทางภาษี
- ส่งเสริมให้ภาคเอกชนดำเนินจัดการศึกษามากขึ้น

ข้อเสนอแนะด้านทรัพยากรเพื่อการศึกษา



- เพิ่มประสิทธิภาพการบริหาร และการใช้จ่าย
 - บริหารครูทั้งระบบ สอดคล้องกับแนวโน้มการลดลงของจำนวนนักเรียน และการจัดสรร การผลิตครู เพื่อลดปัญหาครูขาดในสาขาต่างๆ ครูเกินในพื้นที่ต่างๆ
 - บริหารจำนวนโรงเรียนขนาดเล็กให้มีจำนวนที่เหมาะสม ตามความจำเป็น และให้มีคุณภาพ ช่วยให้มีทรัพยากรเหลือ เพื่อนำไปใช้เพิ่มงบเพื่อพัฒนาคุณภาพการจัดการเรียนการสอน
 - ลดกิจกรรมที่ดำเนินการจากส่วนกลาง มาเน้นการกำกับทิศทาง และติดตามผลลัพธ์ โดยกระจายอำนาจและทรัพยากรให้แก่ท้องถิ่น เขตพื้นที่และสถานศึกษาเป็นผู้ตัดสินใจดำเนินการ (แก้ปัญหาค่าแรงให้จ่ายงบประมาณช่วงสิ้นปีงบประมาณ ซึ่งสร้างภาระให้โรงเรียนในช่วงที่มีการเรียนการสอน แก้ปัญหาใช้จ่ายไม่ตรงกับความต้องการของโรงเรียน ลดปัญหาครูต้องทิ้งคาบสอนเพื่อเข้าร่วมกิจกรรม)
 - ปรับปรุงให้มีระบบสารสนเทศระดับสถานศึกษา ที่ครอบคลุมการใช้จ่ายเงิน และการใช้บุคลากร ให้ประชาชนเข้าถึงได้ สร้างความโปร่งใสในการดำเนินงาน

คณะผู้จัดทำบัญชีรายจ่ายด้านการศึกษาแห่งชาติ



❖ นักวิจัย

- รศ.ดร. ชัยยุทธ ปัญญสวัสดิ์สุทธิ¹
- ผศ.ดร. ดวงมณี เลาวกุล¹
- ดร.ศุภชัย ศรีสุชาติ¹
- ดร. แก้วขวัญ ตั้งติพงศ์กุล¹
- ดร.ศศิวิมล วรณศิริ ปวีณวัฒน์²

❖ ผู้ช่วยนักวิจัย

- นางสาวดลภักดิ์ ชัยบุตร¹
- นางสาวณัฐชา ก่องแก้ว¹
- นางสาวอรอนงค์ ทวีปรีดา¹
- นางสาวสุทธิดา พลายงาม³
- นายพงศ์ทัต วนิชานันท์¹

หมายเหตุ: 1 มหาวิทยาลัยธรรมศาสตร์
2 มหาวิทยาลัยหอการค้า
3 มหาวิทยาลัยศรีนครินทรวิโรฒ

ขอขอบคุณผู้ให้การสนับสนุนทุนวิจัย
สำนักงานส่งเสริมสังคมแห่งการเรียนรู้และคุณภาพเยาวชน (สสค.)
สำนักงานกองทุนสนับสนุนการสร้างเสริมสุขภาพ (สสส.)

